

DAFTAR ISI | *Content*

Ikhtisar Keuangan <i>Financial Highlights</i>	2
Laporan Dewan Komisaris <i>Board of Commissioners Report</i>	4
Laporan Direksi <i>Board of Directors Report</i>	6
Profil Perusahaan <i>Company Profile</i>	8
Dewan Komisaris <i>Board of Commissioners</i>	12
Direksi <i>Board of Directors</i>	13
Analisis dan Pembahasan Manajemen <i>Management Discussion and Analysis</i>	19
Laporan Manajemen <i>Management Report</i>	32
Sertifikat <i>Certificates</i>	33
Laporan Keuangan <i>Financial Report</i>	35

Ikhtisar Keuangan

Financial Highlights

Dalam milyar Rupiah, kecuali untuk jumlah saham beredar, laba tahun berjalan per saham dan rasio saham

In billion Rupiah, except for number of issued shares, income per share for the year, and the ratio of stock prices

Dalam Milyar Rupiah	2014	2013	2012	In billion Rupiah
Penjualan Neto	3.701	2.532	1.123	Net Sales
Laba Bruto	224	225	168	Gross Income
Laba Bersih	41	65	58	Net Income
Jumlah Laba yang dapat diatribusikan kepada pemilik entitas induk dan kepentingan non pengendali	41	65	58	Total Income attributable to parent entity and non-controlling interest
Total Laba Komprehensif	39	65	58	Total Comprehensive income
Jumlah laba komprehensif yang dapat didistribusikan kepada pemilik entitas induk dan kepentingan non pengendali	39	65	58	Total Comprehensive income attributable to parent entity and non-controlling interest
Laba per saham	138	219	196	Income per share
Jumlah Aset	1.284	1.070	1.028	Total Assets
Jumlah Liabilitas	747	541	564	Total Liabilities
Jumlah Ekuitas	538	528	463	Total Equity

Rasio (%)	2014	2013	2012	Ratio (%)
Rasio Laba terhadap Jumlah Aset	3 %	6 %	6 %	Income to Asset Ratio
Rasio Laba terhadap Ekuitas	8 %	12 %	13 %	Income to Equity Ratio
Rasio Laba terhadap Penjualan Neto	1 %	3 %	5 %	Income to Net Sales Ratio
Rasio Lancar	147 %	163 %	103 %	Current Ratio
Rasio Liabilitas terhadap Jumlah Ekuitas	139 %	102 %	122 %	Liabilities to Total Equity Ratio
Rasio Liabilitas terhadap Jumlah Aset	58 %	51 %	55 %	Liabilities to Total Asset Ratio



Saham / Shares

Jumlah saham CEKA yang beredar / CEKA's outstanding shares : 297.500.000

Kapitalisasi pasar saham CEKA / CEKA's market capitalization shares

Periode / Period	2014 (Rp)	2013 (Rp)
Triwulan I / 1 st Quarter	417.987.500.000	493.850.000.000
Triwulan II / 2 nd Quarter	724.412.500.000	413.525.000.000
Triwulan III / 3 rd Quarter	492.362.500.000	386.750.000.000
Triwulan IV / 4 th Quarter	446.250.000.000	345.100.000.000

Harga saham CEKA / CEKA's shares prices

Periode / Period	2014 (Rp)			2013 (Rp)		
	Tertinggi / Highest	Terendah / Lowest	Penutupan / Close	Tertinggi / Highest	Terendah / Lowest	Penutupan / Close
Triwulan I / 1 st Quarter	1.900	1.090	1.405	1.950	1.470	1.660
Triwulan II / 2 nd Quarter	2.675	1.375	2.435	1.700	1.250	1.390
Triwulan III / 3 rd Quarter	2.630	1.610	1.655	1.500	1.140	1.300
Triwulan IV / 4 th Quarter	1.750	1.400	1.500	1.390	1.090	1.160

Volume perdagangan saham CEKA / CEKA's traded shares volume

Periode / Period	2014	2013
Triwulan I / 1 st Quarter	2.718.700	3.269.500
Triwulan II / 2 nd Quarter	4.984.000	1.316.000
Triwulan III / 3 rd Quarter	5.488.500	614.500
Triwulan IV / 4 th Quarter	340.600	1.519.000

Sumber : PT. Bursa Efek Indonesia



Yang Terhormat Para Pemegang Saham
PT Wilmar Cahaya Indonesia Tbk,

Dewan Komisaris menerima dan mempelajari Laporan Keuangan PT Wilmar Cahaya Indonesia Tbk yang untuk selanjutnya disebut sebagai Perseroan yang telah diaudit oleh Kantor Akuntan Publik PURWANTONO, SUHERMAN & SURJA untuk tahun buku yang berakhir pada tanggal 31 Desember 2014, dengan pendapat Wajar Tanpa Pengecualian.

Dewan Komisaris Perseroan melihat dalam Laporan Keuangan tersebut di atas, bahwa penjualan bersih Perseroan tahun 2014 meningkat dibandingkan dengan tahun 2013, dan beban pokok penjualan tahun 2014 juga meningkat. Peningkatan penjualan bersih Perseroan tersebut masih terkikis oleh beban pokok penjualan, sehingga laba komprehensif Perseroan tahun 2014 ini menurun dibandingkan dengan 2013.

Dewan Komisaris berkeyakinan bahwa usaha Perseroan di bidang minyak nabati dan minyak nabati spesialis serta bidang usaha lain yang dijalankan Perseroan di tahun 2015 masih akan tetap prospektif, walaupun tentu banyak tantangan dan hambatan.

Dewan Komisaris Perseroan beserta seluruh anggota Komite Audit, akan terus menjalankan tugas pengawasan dan memberikan masukan-masukan yang diperlukan oleh Direksi Perseroan agar semua rencana kerja dapat diwujudkan dengan baik.

Sebagai penutup, saya mewakili seluruh Dewan Komisaris, menyampaikan ucapan terima kasih kepada para pemegang saham yang tetap setia mendukung Perseroan, segenap jajaran Direksi,



Dear Shareholders,

The Board of Commissioners received and checked the PT Wilmar Cahaya Indonesia Tbk's Financial Statements hereinafter referred to as The Company which have been audited by Public Accountant PURWANTONO, SUHERMAN & SURJA for the year ended December 31, 2014, and granted an unqualified opinion.

Board of Commissioners saw that net sales and the cost of goods sold in 2014 raised, compared to 2013. The increasing net sales was still scrapped by the cost of goods sales, therefore the total comprehensive income in 2014 was declining compared to 2013.

Board of Commissioners believed that the Company's business prospects of edible oil and vegetable oil specialties as well as other businesses of the

Laporan Dewan Komisaris

Board of Commisioners Report

seluruh staf dan karyawan, para pemasok dan pelanggan setia produk Perseroan yang telah memberikan kontribusi yang baik di tahun 2014.

Company in the year 2015 would be prospective eventhough there are some handicaps.

Board of Commissioners and the Commitee Audit will keep on overviewing and input needed by Directors to realize and perform the plan of the Company.

To conclude, the Board of Commossioners expressed encouragement and enthusiasm to the entire Board of Directors and employees of the Company to improve cooperation, loyalty of the suplier and customers for their good contribution in 2014.

Bekasi, 27 April 2015

Bekasi, April 27, 2015

Atas nama Dewan Komisaris

On Behalf of the Board of Commissioners



Hendri Saksti

Presiden Komisaris / President Commissioner

Laporan Direksi

Board of Directors Report



Para pemegang saham Perseroan yang terhormat,

Atas nama Direksi Perseroan, kami menyampaikan Laporan Tahunan Perseroan tahun 2014 dan Laporan Keuangan untuk tahun buku yang berakhir pada tanggal 31 Desember 2014.

KINERJA PERSEROAN

Perseroan membukukan Penjualan Bersih pada tanggal 31 Desember 2014 sejumlah Rp 3.701.868.790.192,- Penjualan Bersih ini naik 46,21 % dibandingkan dengan tahun 2013 yaitu Rp 2.531.881.182.546,- Kenaikan ini didorong oleh peningkatan produksi olahan minyak tengkawang dan penjualan produk CPO dan produk Palm Kernel untuk pasar dalam negeri.

Peningkatan penjualan bersih ini banyak didukung oleh aktivitas pengolahan Minyak Tengkawang dan penjualan Crude Palm Oil (CPO) dan Palm Kernel (PK) di pasar dalam negeri. Pada tahun 2014 Perseroan sudah tidak melakukan aktivitas jasa olah (maklon) CPO.

Laba Komprehensif Perseroan pada tanggal 31 Desember 2014 adalah Rp 39.026.238.204,- atau turun 39,84 % bila dibandingkan dengan tahun 2013 yaitu Rp 64.871.947.610,-. Penurunan Laba

Dear respected shareholders,

On behalf of the Board of Directors, we extend the Company's 2014 Annual Report and Financial Statements for the year ended on December 31, 2014.

PERFORMANCE OF THE COMPANY

The Company posted net sales as of December 31, 2014 amounting to Rp 3,701,868,790,192 increase of 46.21 % compared to Rp 2,531,881,182,546 in 2013. The increase was supported by the raise of production of Illipe Oils and sales CPO and Palm Kernel products for domestic markets.

The increase of net sales was supported by the manufacturing of Illipe oils and sales of Crude Palm Oil (CPO) and Palm Kernel (PK) in domestic market. In 2014 the Company did not process the tolling services of CPO.

Total Comprehensive income for the year as of December 31, 2014 amounting to Rp 39,026,238,204 decreased by 39.84 % compared to Rp 64,871,947,610 in 2013. The Total Comprehensive income slided down due to the raise of interest expenses.

Total Company's Equity as of December 31, 2014 amounting to Rp 537,551,172,122. It increased by 1.76 % compared to Rp 528,274,933,918 in 2013. The total Equity rised due to an increase of retained earnings which have not been appropriated yet.

PROSPECTS IN 2015

The Company sees that in 2015 there will be excess of the sliding down of CPO prices. But the Company will be optimistic and hoping that in the year 2015, will be able to capture a lot of business opportunities on edible oil and its derivative products and other businesses or activities with the related parties and third parties to increase profits for the Company. The Company will further optimize the production and marketing through business networking, the development of production innovation, technology including its marketing strategy with business units under the group Wilmar



Komprehensif Perseroan ini disebabkan oleh peningkatan beban bunga.

Jumlah Ekuitas Perseroan pada tanggal 31 Desember 2014 adalah Rp 537.551.172.122,- atau meningkat 1,76 % bila dibandingkan dengan tahun 2013 yaitu Rp 528.274.933.918,-. Peningkatan Ekuitas ini disebabkan oleh peningkatan saldo laba yang belum ditentukan penggunaannya.

PROSPEK PADA TAHUN 2015

Perseroan melihat bahwa di tahun 2015 masih akan terasa imbas tren penurunan harga CPO, namun demikian Perseroan optimis dan berharap bahwa di tahun 2015, mampu untuk menangkap peluang-peluang bisnis minyak nabati dan atau produk-produk turunannya dan atau aktivitas usaha lainnya dengan pihak terafiliasi maupun pihak ketiga untuk meningkatkan keuntungan bagi Perseroan. Perseroan akan lebih mengoptimalkan produksi dan pemasaran melalui jaringan usaha; pengembangan inovasi produksi, teknologi termasuk strategi pemasarannya dengan unit-unit usaha di bawah grup Wilmar International Limited.

PENUTUP

Demikian kami sampaikan laporan secara ringkas hasil operasional Perseroan tahun 2014. Pada kesempatan yang baik ini, kami mohonkan kepada para Pemegang Saham Perseroan yang terhormat, agar dalam RUPS Tahunan dan atau Luar Biasa Perseroan pada tahun 2015, untuk memberikan persetujuan atas Laporan Tahunan Perseroan 2014 dan Laporan Keuangan Perseroan tahun buku 2014 serta sekaligus pelunasan dan pembebasan tanggung jawab pengurusan dan pengawasan kepada Direksi dan Dewan Komisaris Perseroan dan atau RUPS LB di tahun 2015.

Atas nama Direksi Perseroan, kami mengucapkan terima kasih atas dukungan penuh dan dedikasi karyawan, para pelanggan setia, mitra bisnis dan para pemegang saham yang telah memberikan komitmen dan dukungan kepada Perseroan.



International Limited to support the increased performance of the Company.

CLOSING REMARKS

Thus we submit a brief report, the Company's operating results in 2014. On this auspicious occasion, we kindly ask to the Shareholders of the Company, on the AGMS in 2015, to approve the Company's Annual Report 2014 and the Financial Statements for the fiscal year 2014 as well as at the same time release and discharge the responsibility of management and supervision of the Board of Directors and Board of Commissioners and or the EGMS in 2015.

On behalf of the Board of Directors, we thank for the support and dedication of our employees, loyal customers, business partners and shareholders who have provided the commitment and support to the Company.

Bekasi, 27 April 2015

Bekasi, April 27, 2015

Atas nama Direksi

On Behalf of the Board of Director,



ERIK

Presiden Direktur / *President Director*

Profil Perusahaan

Company Profile

PROFIL PERSEROAN

Perseroan bernama PT WILMAR CAHAYA INDONESIA Tbk., adalah suatu perseroan terbatas yang berkedudukan di Kabupaten Bekasi dengan alamat di Jalan Industri Selatan 3 Blok GG No. 1, Kawasan Industri Jababeka, Cikarang, Bekasi 17550 – Propinsi Jawa Barat – Republik Indonesia; telepon 021 – 898 30003, 898 30004, fax 021 – 893 7143, website : www.wilmarcahayaindonesia.com.

Perseroan dahulu bernama CV Tjahaja Kalbar yang didirikan di Pontianak pada tahun 1968. Perseroan disahkan menjadi Perseroan Terbatas berdasarkan SK Menteri Kehakiman RI No. C2-1390.HT.01.01.TH.88 tanggal 17 Februari 1988.

Sesuai dengan Anggaran Dasar, Perseroan bergerak di bidang industri antara lain minyak nabati yaitu minyak kelapa sawit beserta produk-produk turunannya, biji tengkawang, minyak tengkawang dan minyak nabati spesialis; usaha bidang perdagangan lokal, ekspor, impor, dan berdagang hasil bumi, hasil hutan, berdagang barang-barang keperluan sehari-hari, berdagang sebagai grosir, distribusi, leveransir, eceran dan lain-lain.

Kantor Cabang, Pabrik dan Perwakilan

Perseroan memiliki kantor cabang dan pabrik yang beralamat di Jl. Khatulistiwa Km. 4,3 Batulayang, Pontianak 78244 – Kalimantan Barat. Selain itu Perseroan juga memiliki kantor perwakilan di Jakarta dengan alamat di Multivision Tower Lt. 12, Jl. Kuningan Mulia Kav. 9 B, Guntur-Setiabudi, Jakarta Selatan 12980.

Sekilas tentang Perusahaan

1968 : Perseroan mengolah kopra menjadi minyak kelapa di pabrik Pontianak.

1972 : Perseroan mengolah minyak kelapa menjadi minyak goreng kelapa.

1982 : Perseroan mendirikan pabrik pengolahan kelapa sawit pertama di Jawa, terletak di Pluit – Jakarta yang mengolah bahan-bahan dari minyak kelapa sawit menjadi minyak goreng, margarine dan shortening.



COMPANY PROFILE

PT Wilmar Cahaya Indonesia Tbk., is a limited liability company domiciled in Bekasi with an address at Jalan Industri Selatan 3 Blok GG No. 1, Jababeka Industrial Estate, Cikarang, Bekasi 17550 - West Java – Republic of Indonesia; phones 021-898 30003, 898 30004, fax 021-893 7143, website: www.wilmarcahayaindonesia.com.

The Company which formerly under the name of CV Tjahaja Kalbar, was established in Pontianak in 1968. The Company was approved by the Ministry of Justice and adopted into a limited company by decree of the Minister of Justice of Republic of Indonesia number C2-1390.HT.01.01.TH.88 dated February 17, 1988.

According to the Article of Association of the Company, the scope of its activities is to engaged in the food manufacturing industry such as vegetable oils, namely palm oil and its derivative products, illipe nuts, illipe oils and edible ecialties oil; activities in general trading either domestic trade and exports - imports, and trade of agricultural products, forest products, trade goods of daily needs, as wholesale trade, distribution, supplier, retail and others.

Branch Office, Factory and Representatives

The Company has branch offices and factory located at Jl. Khatulistiwa Km. 4.3 Batulayang, 78244 Pontianak - West Kalimantan. The Company also has a representative office in Jakarta at Multivision Tower 12th Floor, Jl. Kuningan Mulia Kav. 9 B, Guntur-Setiabudi, Jakarta Selatan 12980.

Overview of the Company

1968 : *The Company processing copra into coconut oil at plant in Pontianak.*

1972 : *The Company processing coconut oil into cooking coconut oil.*

1982 : *The Company founded the first CPO processing plant in Java, located in Pluit - Jakarta which process palm cooking oil, margarine and shortening.*

1985 : *The Company processing illipe nuts into illipe fat for the export market.*

1992 : *The Company succeeded in processing and marketing specialties vegetable oils in the international market.*

1995 : *The Company acquired a 99.998% shares in PT Inticocoa Abadi Industri located at Cikarang Industrial Estate, Jl. Jababeka X Block F 9, Cikarang - Bekasi 17530, which produced Cocoa Liquor, Cocoa Mass, Pure Prime Pressed Cocoa Butter, Natural Cocoa Cake and Cocoa Powder.*

1996 : *Company's initial public offering or IPO to the public and listed its shares on the Jakarta Stock Exchange or now called the Indonesia Stock Exchange.*

1985 : Perseroan mengolah biji tengkawang menjadi lemak tengkawang untuk pasar ekspor.

1992 : Perseroan berhasil mengolah dan memasarkan Minyak Nabati Spesialitas di pasar internasional.

1995 : Perseroan mengakuisisi 99,998 % saham PT Inticocoa Abadi Industri yang berlokasi di Cikarang Industrial Estate, Jl. Jababeka X Blok F No.9, Cikarang – Bekasi 17530, yang memproduksi Cocoa Liquor, Cocoa Mass, Pure Prime Pressed Cocoa Butter, Natural Cocoa Cake dan Cocoa Powder.

1996 : Perseroan melakukan penawaran umum saham perdana atau IPO kepada masyarakat dan mencatatkan sahamnya di Bursa Efek Jakarta atau sekarang disebut Bursa Efek Indonesia.

1997 : Perseroan mengakuisisi beberapa bidang tanah milik beberapa pendiri Perseroan dan semua aset PT Mintawi, suatu perseroan terbatas berkedudukan di Pontianak – Kalimantan Barat. Akuisisi aset ini meliputi mesin-mesin produksi minyak tengkawang, minyak shea, minyak goreng, minyak inti sawit dan produk turunannya.

1998 : Perseroan melakukan Penawaran Umum Terbatas-I (PUT-I) atau Right Issue - I, dengan tujuan memperoleh dana untuk membangun pabrik baru Minyak Nabati Spesialitas yang terletak di Kawasan Industri Jababeka, Cikarang, Bekasi – Jawa Barat dan untuk merestrukturisasi pinjaman Perseroan dari sindikasi bank.

2003 : Pabrik di Kawasan Industri Jababeka, Cikarang memasuki tahap produksi komersial.

2005 : Perseroan menggandeng investor strategis yaitu PT Karya Puterakreasi Nusantara (PT KPKN) di bulan Mei dengan dilakukannya akuisisi saham PT Cahayakalbar Perkasa, selaku pemegang saham pengendali Perseroan. Pada bulan September, pemegang saham pengendali Perseroan beralih menjadi atas nama Tradesound Investments Limited, suatu perseroan terbatas yang didirikan dan berkedudukan hukum di British Virgin Islands dengan memiliki 183.597.500 saham Perseroan atau 61,71 %.

2007 : Tempat kedudukan dan alamat kantor pusat dan pabrik dipindahkan dari Jakarta ke Kabupaten Bekasi. Perseroan memperoleh persetujuan dari pemegang saham independen Perseroan untuk melaksanakan transaksi afiliasi dengan perusahaan-perusahaan di bawah Wilmar International Limited.

2009 : Tradesound Investments Limited memiliki 258.885.500 saham Perseroan atau 87,02 %. Perseroan menjual seluruh saham yang dimilikinya dalam PT Wilmar Benih Indonesia (dahulu PT Inticocoa Abadi Industri) kepada PT Wilmar Nabati Indonesia dan PT Natura Wahana Gemilang.

1997 : The Company acquired several parcels of land owned by a founder of the Company and all assets of PT Mintawi, a limited liability company domiciled in Pontianak - West Kalimantan. The asset acquisition includes production machinery Illipe oil, shea oil, cooking oil, palm kernel oil and its derivatives.

1998 : Company limited offering-I or Right Issue - I, with the purpose of obtaining funds to build a new plant to produce Specialties Fats in Jababeka Industrial Estate, Cikarang, Bekasi - West Java and to restructure bank loan of the Company to syndicate of banks.

2003 : The factory in Jababeka Industrial Estate, Cikarang entered the stage of commercial production.

2005 : The company took a strategic investor PT Karya Puterakreasi Nusantara (PT KPKN) in May with the acquisition of the shares of PT Cahayakalbar Perkasa, as the controlling shareholder of the Company. In September, the controlling shareholder changed to Tradesound Investments Limited, a limited liability company incorporated under the law of the British Virgin Islands, owned 183,597,500 shares of the Company or 61.71 %.

2007 : Domicile and address of the head office and the factory was moved from Jakarta to Bekasi. The Company obtained the approval from the independent shareholders of the Company to carry out transactions with affiliated companies under Wilmar International Limited.

2009 : Tradesound Investments Limited owned 258,885,500 shares of the Company or 87.02 %. The company sold all its shares in PT Wilmar Benih Indonesia (formerly PT Inticocoa Abadi Industri) to PT Wilmar Nabati Indonesia and PT Natura Wahana Gemilang.

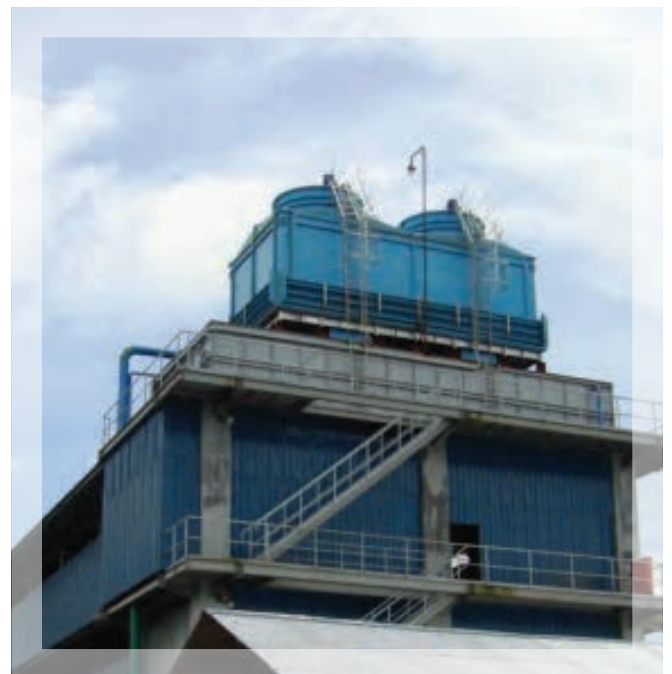

Struktur Organisasi

Organizational Charts

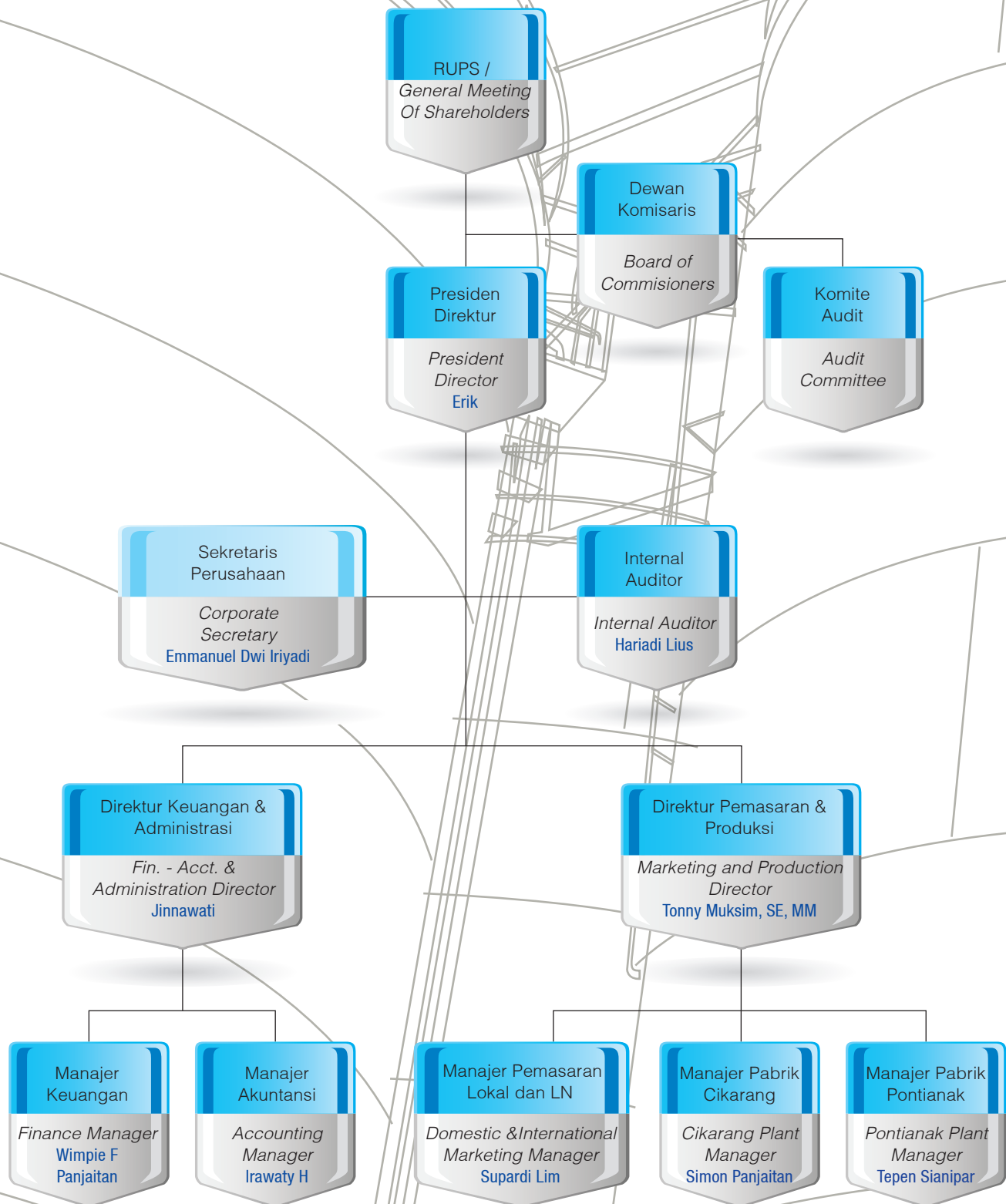

Visi dan Misi

Vision and Mission

Perseroan mempunyai visi untuk menjadi perusahaan kelas dunia dalam industri minyak nabati dan minyak nabati spesialitas. Untuk mewujudkan visi tersebut, Perseroan mempunyai misi untuk menghasilkan produk yang bermutu tinggi dan memberikan layanan yang terbaik terhadap pelanggan; meningkatkan kompetensi dan keterlibatan karyawan dalam pencapaian visi tersebut; mencapai pertumbuhan usaha yang menguntungkan dan berkelanjutan serta memberikan nilai jangka panjang bagi pemegang saham dan karyawan; meningkatkan kepercayaan dan membina hubungan yang baik dengan agen, pemasok, masyarakat dan pemerintah.

The Company has a vision to be a world-class company in the edible oil industry and vegetable oil specialties. To realize this vision, the Company has a mission to produce high quality products and provide the best service to customers, increase employee engagement and competence in achieving the vision; achieve profitable business growth and sustainability as well as providing long-term value for shareholders and employees; increase trust and fostering good relationships with agents, suppliers, communities and government.

Dewan Komisaris

Board of Commissioners

Dewan Komisaris Perseroan terdiri atas 1 Presiden Komisaris, 1 Komisaris dan 1 Komisaris Independen. Masa jabatan anggota Komisaris Perseroan adalah 3 tahun dan dapat diperpanjang lagi berdasarkan keputusan RUPS. Susunan Dewan Komisaris Perseroan per 31 Desember 2014 adalah sebagai berikut :

HENDRI SAKSTI (49) **WNI | Indonesian.**

Diangkat pertama kali menjabat Presiden Komisaris Perseroan dalam RUPST pada bulan Juni 2007 sebagaimana dinyatakan dalam Akta nomor 45 tanggal 22 Juni 2007 yang dibuat oleh Veronica Lily Dharma, S.H, Notaris di Jakarta. Tahun 2005 – 2007, beliau menjabat sebagai Presiden Direktur Perseroan. Sejak 2007 sampai tahun 2015 beliau menjabat sebagai Presiden Komisaris Perseroan, sebagaimana terakhir disetujui dalam RUPST bulan Juni 2012 dan dinyatakan dalam Akta nomor 28 tanggal 20 Juni 2012 yang dibuat oleh DR. Fransiscus Xaverius Arsin, S.H. Notaris di Jakarta.

Beliau lulus dari Akademi Manajemen Sistem Informasi – Jakarta.

May. Jend. TNI (Purn) Drs. Hendarji Soepandji, S.H., (63) **WNI | Indonesian.**

Diangkat pertama kali menjadi Komisaris Independen Perseroan dalam RUPSLB pada bulan Agustus 2010 sebagaimana dicantumkan dalam Akta nomor 6 tanggal 20 Agustus 2010 yang dibuat oleh DR. Fransiscus Xaverius Arsin, S.H. Notaris di Jakarta. Terakhir beliau diangkat kembali dalam RUPST bulan Juni 2012 dalam jabatan yang sama sebagai Komisaris Independen sampai 2015 sebagaimana dicantumkan dalam Akta nomor 28 tanggal 20 Juni 2012 yang dibuat oleh DR. Fransiscus Xaverius Arsin, S.H., Notaris di Jakarta.

Beliau adalah mantan Komandan Pusat Polisi Militer Angkatan Darat RI tahun 2006 – 2008 dan Asisten Pengamanan Kepala Staf Angkatan Darat tahun 2008–2010.

Ricky Hermanto (59) **WNI | Indonesian.**

Diangkat menjadi Komisaris Perseroan dalam RUPST pada bulan Juni 2008 sebagaimana dicantumkan dalam Akta nomor 18 tanggal 20 Juni 2008 yang dibuat oleh Merry Susanti Siaril, S.H., Notaris di Jakarta. Terakhir beliau diangkat kembali dalam RUPST bulan Juni 2012 dalam jabatan yang sama sebagai Komisaris Perseroan sampai dengan 2015 sebagaimana dicantumkan dalam Akta nomor 28 tanggal 20 Juni 2012 yang dibuat oleh DR. Fransiscus Xaverius Arsin, S.H., Notaris di Jakarta.

Beliau lulusan Master of Business Administration dari Philippines Christian University – Manila, Philipina.

Board of Commissioners of the Company consisted of 1 (one) President Commissioner, 1 (one) Commissioner and 1 (one) Independent Commissioner. The member of Board of Commissioners are appointed and acquitted by Annual General Meeting of the Shareholders ("AGMS") to serve for a periode of 3 (three) years. As of December 31, 2014, the Board of Commissioners were :

Hendri Saksti was appointed as President Commissioner of the Company at the AGMS in June 2007 as set out in the deed number 45 dated June 22, 2007 made by Lily Veronica Dharma, SH, Notary in Jakarta. From 2005 to 2007, he was appointed as the President Director of the Company. Since 2007 to 2015, he was re-appointed as President Commissioner, approved at the latest AGMS in June 2012, as stated on the deed number 28 dated June 20, 2012 made by DR. Fransiscus Xaverius Arsin, S.H., Notary in Jakarta.

He was graduated from Academy of Management and Information System – Jakarta.

Hendarji Soepandji was appointed as Independent Commissioner of the Company at the Extraordinary General Meeting of the Shareholders ("EGMS") in August 2010 as stated in the Deed No. 6 dated August 20, 2010 made by DR. Fransiscus Xaverius Arsin, S.H., Notary in Jakarta. He was re-appointed as Independent Commissioner until 2015 at the latest AGMS in June 2012, as stated on the deed number 28 dated June 20, 2012 made by DR. Fransiscus Xaverius Arsin, S.H., Notary in Jakarta.

In 2006-2008 he was Commander of the Army Military Police of Indonesia in and Assistant Security Chief of Army Staff in 2008-2010.

Ricky Hermanto was appointed as Commissioner of the Company at the AGMS conducted in June 2008 as stated in the Deed No. 18 dated June 20, 2008 made by Merry Susanti Siaril, S.H., Notary in Jakarta. He was re-appointed as Commissioner until 2015 at the latest AGMS in June 2012, as stated on the deed number 28 dated June 20, 2012 made by DR. Fransiscus Xaverius Arsin, S.H., Notary in Jakarta.

He was graduated the Master of Business Administration from the Philippines Christian University - Manila, Philippines.

Susunan Direksi

Board of Directors

Direksi Perseroan terdiri atas 1 (satu) Presiden Direktur, 3 (tiga) Direktur. Masa jabatan anggota Direksi Perseroan adalah 3 (tiga) tahun dan dapat diperpanjang lagi berdasarkan keputusan RUPS. Susunan Direksi Perseroan per 31 Desember 2014 adalah sebagai berikut :

The Directors of the Company consisted of 1 (one) President Director, 3 (three) Director. The member of the Directors were appointed and acquitted by AGMS to serve for a periode of 3 (three) years. As of December 31, 2014, the Directors were :

ERIK atau dikenal juga dengan nama | *known as* **ERIK TJIA (52)** **WNI | Indonesian.**

Diangkat pertama kali menjadi Direktur Perseroan pada tahun 2006. Beliau lulus dari Fakultas Teknik Elektro, Universitas Sumatera Utara. Beliau menjabat sebagai Presiden Direktur Perseroan sejak Juni 2007 yang diputuskan dalam RUPST pada bulan Juni 2007 sebagaimana dicantumkan dalam Akta nomor 45 tanggal 22 Juni 2007 yang dibuat oleh Veronica Lily Dharma, S.H., Notaris di Jakarta. Beliau diangkat kembali sebagai Presiden Direktur Perseroan sampai dengan 2015 sebagaimana dicantumkan dalam Akta nomor 28 tanggal 20 Juni 2012 yang dibuat oleh DR. Fransiscus Xaverius Arsin, S.H., Notaris di Jakarta. Tugas pokoknya adalah mengkoordinasikan fungsi dan operasional Perseroan secara keseluruhan.

Erik was first appointed as Director of the Company in 2006. He was graduated from the Faculty of Electrical Engineering, University of North Sumatra. He was appointed as President Director of the Company at the AGMS in June 2007 as stated in the deed number 45, dated June 22, 2007 made by Lily Veronica Dharma, S.H., Notary in Jakarta. In 2012, he was reappointed as President Director of the Company at the AGMS on June 28, 2012 which will be valid until 2015, as stated in the deed of number 28 dated June 20, 2012 made by DR. Fransiscus Xaverius Arsin, S.H., Notary in Jakarta. His main job was coordinating the operational activities of the Company.

TONNY MUKSIM, SE., MM, atau dikenal juga dengan nama | *known as* **TONNY MUKSIM, SE., MM (50)** **WNI | Indonesian.**

Diangkat pertama kali menjadi Direktur Perseroan dalam RUPST pada bulan Juli 2005 sebagaimana dicantumkan dalam Akta nomor 45 tanggal 20 Juli 2005 yang dibuat oleh Veronica Lily Dharma, S.H., Notaris di Jakarta. Beliau lulus Magister Manajemen STIE IPWI – Jakarta. Terakhir beliau diangkat kembali dalam RUPST 2012 dalam jabatan Direktur sampai dengan 2015 sebagaimana dicantumkan dalam Akta nomor 28 tanggal 20 Juni 2012 yang dibuat oleh DR. Fransiscus Xaverius Arsin, S.H., Notaris di Jakarta. Tugas pokoknya adalah mengurus marketing produk kemasan (non curah) Perseroan.

Tonny Muksim was first appointed as Director of the Company at the AGMS in July 2005 as stated in the Deed number 45, dated July 20, 2005 made by Lily Veronica Dharma, SH, Notary in Jakarta. He was graduated from Economics Management Master IPWI - Jakarta. He was re-appointed as Director of the Company at the AGMS on June 28, 2012 which will be valid until 2015 at the AGMS in June 2012 as stated in the Deed of number 28, dated June 20, 2012 made by DR. Fransiscus Xaverius Arsin, SH, Notary in Jakarta. His main job was coordinating the sales of packaging products.

JINNAWATI (52) **WNI | Indonesian.**

Diangkat menjadi Direktur Perseroan dalam RUPST pada bulan Juni 2007 sebagaimana dicantumkan dalam Akta nomor 45 tanggal 22 Juni 2007 yang dibuat oleh Veronica Lily Dharma, SH Notaris di Jakarta. Beliau lulus Fakultas Ekonomi Jurusan Akuntansi, Universitas Tarumanagara – Jakarta. Terakhir beliau diangkat kembali dalam RUPST 2012 dalam jabatan Direktur Perseroan sampai dengan 2015 sebagaimana dicantumkan dalam Akta nomor 28 tanggal 20 Juni 2012 yang dibuat oleh DR. Fransiscus Xaverius Arsin, SH Notaris di Jakarta. Tugas pokoknya adalah mengurus keuangan dan akuntansi Perseroan.

Jinnawati was appointed as Director of the Company in the AGMS in June 2007 as stated in the Deed number 45, dated June 22, 2007 made by Lily Veronica Dharma, SH, Notary in Jakarta. She was graduated from the Faculty of Economics Department of Accounting, Tarumanagara University - Jakarta. She was reappointed as Director of the Company at the AGMS on June 28, 2012 which will be valid until 2015 as stated in the Deed number 28, dated June 20, 2012 made by DR. Fransiscus Xaverius Arsin, SH, Notary in Jakarta. Her main job was coordinating the finance and accounting.

TEH KENNY SURYADI (49) **WNI | Indonesian.**

Diangkat sebagai Direktur Perseroan dalam RUPST pada tanggal 10 Mei 2013 dan berlaku sampai dengan tahun 2015 sebagaimana dinyatakan dalam Akta nomor 4 tanggal 10 Mei 2013 yang dibuat oleh DR. Fransiscus Xaverius Arsin, SH Notaris di Jakarta. Beliau lulus Fakultas Ekonomi Universitas Nommensen – Medan. Tugas pokoknya adalah untuk menangani pembelian bahan baku dan pemasaran produk curah.

He was appointed as the Director of the Company at the AGMS on May 10, 2013 and valid until 2015 as stated in the Deed number 4, dated May 10, 2013 made by DR. Fransiscus Xaverius Arsin, SH, Notary in Jakarta. His main job was coordinating the purchasing of raw material and to sell the bulky products.

SUMBER DAYA MANUSIA

Human Resources

Sumber Daya Manusia yang berkompeten dan berkomitmen merupakan unsur utama dalam menggerakkan dan memberdayakan seluruh perangkat organisasi secara maksimal. Perseroan menempatkan pengelolaan SDM sebagai salah satu fokus dalam mencapai keberhasilan Perseroan.

Sampai dengan 31 Desember 2014, jumlah karyawan Perseroan ada 452 orang. Perseroan sudah mengikutsertakan semua karyawan dalam program Jamsostek dan BPJS dan sudah memenuhi ketentuan ketenagakerjaan yang berlaku termasuk ketentuan Upah Minimum Regional dan Propinsi. Perseroan juga telah menerapkan program K3 untuk meningkatkan keselamatan kerja dan meminimalisir kecelakaan kerja karyawan. Untuk mengoptimalkan kompetensi karyawan, Perseroan mengadakan pelatihan, kursus, seminar, baik secara internal maupun eksternal guna meningkatkan pengetahuan dan profesionalismenya di bidang produksi, penelitian dan pengembangan, teknologi, penjualan, pemasaran dan lain-lain,

Pemegang Saham

Berdasarkan Daftar Pemegang Saham Perseroan per 31 Desember 2014, maka susunan pemegang saham Perseroan adalah sebagai berikut:

1. Tradesound Investments Limited, suatu perseroan terbatas yang berkedudukan dan didirikan berdasarkan hukum British Virgins Islands yang memiliki sejumlah 258.885.500 saham Perseroan atau 87,02 %. Tradesound Investments Limited adalah entitas induk Perseroan.

2. Masyarakat, baik sebagai perusahaan maupun koperasi dan pribadi dengan kepemilikan saham kurang dari 5 % yang memiliki total 38.614.500 saham Perseroan atau 12,98 %.

Teh Kenny Suryadi selaku Direktur Perseroan memiliki 2.250.000 saham Perseroan. Tradesound Investments Limited selaku entitas induk Perseroan, seluruh sahamnya dimiliki oleh Wilmar International Limited. Saham Wilmar International Limited dicatatkan dan diperdagangkan di Bursa Efek Singapura.



The competent and deeply committed Human Resources were the main element to support the execution all organization maximum. The Company set the Human Resources as the focus to gain the succes of the Company.

As of December 31, 2014, the Company's total number of employees were 452. All the employee was registered on the Jamsostek and BPJS programs. The Company was comply with the labor regulation including the Regional and Province Minimum Wages and Safety Programme. To optimize the Human Resources competency, the Company conducted training, courses, seminars, both internally and externally to improve the knowledge and professionalism of the employees in the field of production, research and development, technology, sales, marketing and others.

Shareholders

Based on the Register of Shareholders of the Company as of December 31, 2014 the shareholder structure of the Company were as follows:

1. Tradesound Investments Limited, a limited liability company domiciled and incorporated under the laws of the British Virgins Islands which has a number of 258,885,500 shares or 87.02% of the Company. Tradesound Investments Limited is the Company's parent entity.



Kronologis pencatatan saham dan perubahan jumlah saham

Pada tahun 1996, Perseroan mencatatkan saham-sahamnya di PT Bursa Efek Jakarta (sekarang bernama PT Bursa Efek Indonesia) dan melakukan penjualan 34.000.000 saham bernilai Rp 17.000.000.000,- melalui penawaran umum kepada masyarakat dengan hasil penjualan sejumlah Rp 37.400.000.000,- Perseroan mencatat Rp 17.000.000.000,- sebagai modal disetor dan Rp 20.400.000.000,- sebagai tambahan modal disetor.

Pada tahun 1997, Perseroan meningkatkan modal dasar dari Rp 150.000.000.000,- menjadi Rp 238.000.000.000,- dengan nilai nominal Rp 500 per saham.

Pada tahun 1998, Perseroan melakukan penjualan 178.500.000 saham bernilai nominal Rp 89.250.000.000,- melalui penawaran umum terbatas kepada masyarakat dengan hak memesan efek terlebih dahulu. Perseroan mencatat Rp 89.250.000.000,- sebagai modal disetor.

2. The public, either as a company and cooperative and personal with shares owned of less than 5% of the Company's totaling to 38,614,500 shares or 12.98%.

Teh Kenny Suryadi as the Director of the Company has 2,250,000 shares of the Company. Tradesound Investments Limited as the parent entity of the Company, wholly owned by Wilmar International Limited. Wilmar International Limited shares are listed and traded on the Singapore Stock Exchange.

Chronological listing of shares and changes in number of shares

In 1996, the Company recorded stock at the Jakarta Stock Exchange (now Indonesia Stock Exchange) and to sell 34,000,000 shares worth Rp 17,000,000,000 through a public offering proceeds amounting to Rp 37,400,000,000. The Company recorded Rp 17,000,000,000 as a paid-up capital and Rp 20,400,000,000 as additional paid-up capital.

In 1997, the Company increased the authorized capital from Rp 150,000,000,000 to Rp 238,000,000,000 with a nominal value of Rp 500 per share.

In 1998, the Company sold of 178,500,000 shares of nominal value of Rp 89,250,000,000 through a public limited offering with pre-emptive rights. The Company posted Rp 89,250,000,000 as a paid-up capital.



LEMBAGA PENUNJANG PASAR MODAL

Biro Administrasi Efek

Perseroan menunjuk PT Adimitra Jasa Korpora (sebelumnya bernama PT Adimitra Transferindo) dengan alamat di Plaza Property Lantai 2, Komplek Pertokoan Pulo Mas Blok VIII No. 1, Jalan Perintis Kemerdekaan, Jakarta Timur 13210 selaku Biro Administrasi Efek Perseroan untuk mengelola dan melaporkan saham-saham Perseroan yang berbentuk warkat (script). Perseroan menunjuk PT Adimitra Transferindo sejak tahun 1999.

Kustodian Sentral Efek Indonesia

Perseroan menunjuk PT Kustodian Sentral Efek Indonesia dengan alamat di Gedung Bursa Efek Indonesia I, Lantai 5, Jalan Jend. Sudirman Kav. 52-53, Jakarta 12190, untuk mengelola saham-saham Perseroan yang tidak berbentuk warkat (scriptless). Perseroan telah menunjuk PT Kustodian Sentral Efek Indonesia sejak tahun 2000.

PROFESI PENUNJANG PASAR MODAL

Kantor Akuntan Publik

Perseroan menunjuk Kantor Akuntan Publik Purwanto, Suherman & Surja dengan alamat di Gedung Bursa Efek Indonesia II, Lantai 7, Jalan Jend. Sudirman Kav. 52-53, Jakarta 12190 untuk memeriksa dan mengaudit laporan keuangan Perseroan.

Perseroan telah menunjuk Kantor Akuntan Publik Purwanto, Suherman & Surja (sebelumnya bernama Kantor Akuntan Publik Purwanto, Sarwoko & Sandjaja) untuk mengaudit laporan keuangan Perseroan mulai sejak tahun buku 2007 yang berakhir pada tanggal 31 Desember 2007.

Notaris

Pada tahun 2013 Perseroan menunjuk Kantor Notaris DR. Fransiscus Xaverius Arsin, SH dengan alamat di Ruko Makaliwe Office Park, Jalan DR. Makaliwe Raya No. 17 C, Grogol, Jakarta Barat 11450 untuk membuat dan menyatakan hasil risalah dan keputusan Rapat Umum Pemegang Saham (RUPS), baik dalam Rapat Umum Pemegang Saham Tahunan maupun Rapat Umum Pemegang Saham Luar Biasa dalam akta notaris beserta proses pengurusan pengesahannya di Kementerian Hukum dan HAM.

Perseroan menunjuk kantor Notaris DR. Fransiscus Xaverius Arsin, SH sejak tahun 2009.

CAPITAL MARKET SUPPORTING INSTITUTIONS

Registrar of Securities

The Company appointed PT Adimitra Jasa Korpora (previously named PT Adimitra Transferindo) addressed at Plaza Property 2nd Floor, Komplek Pertokoan Pulo Mas Blok VIII No. 1 Jalan Perintis Kemerdekaan, Jakarta Timur 13210 as the Registrar of the Company to manage and report on the Company's shares in the form of paper (script) since 1999.

Indonesia Central Securities Depository

The Company appointed Indonesian Central Securities at the Indonesia Stock Exchange Building I, Floor 5, Jalan Jenderal Sudirman Kav. 52-53, Jakarta 12190, to manage the Company's scriptless shares since 2000.

CAPITAL MARKET SUPPORTING PROFESSIONALS

Registered Public Accountants

The Company appointed Registered Public Accountants Purwanto, Suherman & Surja addressed at Indonesia Stock Exchange Building II, 7th Floor, Jalan Jenderal Sudirman Kav. 52-53, Jakarta 12190 to examine and audit the financial statements of the Company.

The Company has appointed Registered Public Accountants Purwanto, Suherman & Surja (previously named Registered Public Accountants Purwanto, Sarwoko & Sandjaja) to audit the financial statements of the Company since 2007 which ended on December 31, 2007.

Notary

In 2012 the Company appointed Notary Office DR. Fransiscus Xaverius Arsin, SH at Ruko Makaliwe Office Park, Jalan DR. Makaliwe Raya No. 17 C, Grogol, Jakarta Barat 11450 to make and declare a deed for the minutes and decisions either on Annual General Meeting of the Shareholders or Extraordinary Meeting of the Shareholders and to proceed the approval from Ministry of Law and Human Right.

The Company appointed Notary Office DR. Fransiscus Xaverius Arsin, SH since 2009.



KONSULTAN HUKUM

Perseroan tidak menunjuk kantor Konsultan Hukum pada tahun 2014.

Sertifikat-Sertifikat

Untuk menjamin kehalalan produk-produk Perseroan sesuai dengan hukum Syari'at Islam, maka Perseroan telah memperoleh Sertifikat HALAL yang diterbitkan oleh Majelis Ulama Indonesia untuk produk-produk yang diproduksi Perseroan yaitu Minyak Nabati, Lemak Nabati dan Minyak Nabati Spesialitas di kedua pabrik yang berlokasi di Cikarang dan di Pontianak.

Sertifikat Halal yang diterbitkan oleh Majelis Ulama Indonesia di Jakarta dengan nomor 00080019480302 untuk produk-produk yang diolah di Pabrik Perseoran di Pontianak, berlaku sampai dengan 2 Desember 2016 sedangkan Sertifikat Halal dengan nomor 00080049001108 untuk produk-produk yang diolah di Pabrik Perseroan di Cikarang, sedang diproses perpanjangannya di MUI.

Perseroan juga telah memperoleh Sertifikat Sistem Jaminan Halal nomor HC088/LPPOMMUI/VI/ 2012 yang diterbitkan oleh Majelis Ulama Indonesia berdasarkan pemeriksaan dokumen dan audit implementasi Sistem Jaminan Halal oleh Lembaga Pengkajian, Obat-obatan dan Kosmetika – MUI. Sertifikat ini berlaku sampai dengan tanggal 13 Juni 2016.

Perseroan telah berhasil memperoleh sertifikat Food Safety System 22000:2010 nomor ID12/02121 yang diterbitkan oleh SGS United Kingdom Ltd., Systems & Services Certification, berkedudukan di Inggris, berlaku sampai dengan tanggal 25 Juli 2015. Sertifikat ini mencakup sistem manajemen keamanan pangan yang di dalamnya meliputi ISO 22000 : 2005, ISO/TS 22002-1 dan FSSC 220000. Sistem ini mencakup Sistem Manajemen Keamanan Pangan sejak proses penerimaan bahan baku, proses fraksinasi, rafinasi, hydrogenasi, texturing, pengisian, pengemasan dan penyimpanan produk Minyak Nabati Spesialitas dan Lemak Nabati Spesialitas.

Perseroan memperoleh Sertifikat ISO 9001:2008 dengan nomor Sertifikat ID10/1530. Sertifikat ini

LEGAL CONSULTANT

The Company did not appoint Legal Consultant in 2014.

Certificates

To ensure the halal products the Company in accordance with Islamic law, the Company has obtained HALAL certificate issued by the Indonesian Council of Ulama for manufactured products of the Company, namely vegetable oil, vegetable fats and oils specialties in both factories in Cikarang and Pontianak.

Halal Certificate issued by the Indonesian Council of Ulama in Jakarta with number 00080019480302 for products that were processed at the Company's plant in Pontianak valid until December 2, 2016 and HALAL Certificate with number of number 00080049001108 for products that were processed at the Company's plant in Cikarang is being prolonged at the Indonesian Council of Ulama.

The Company also has obtained Halal Assurance System Certificate number HC088/LPPOMMUI/ VI / 2012 issued by the Indonesian Council of Ulama based on examination of documents and audit implementation by the Halal Assurance System Research Institute, Drugs and Cosmetics - MUI. This certificate is valid until June 13, 2016.

The Company has successfully obtained Certification 22000:2010 Food Safety System number ID12/02121 issued by SGS United Kingdom Ltd., Systems & Services Certification, based in the UK, valid until July 25, 2015. This certificate covers food safety management system in which includes ISO 22000: 2005, ISO / TS 22002-1 and FSSC 220000. This system includes a Food Safety Management System since the receipt of raw materials, fractionation processes, refined, hydrogenation, texturing, filling, packaging and storage products of Vegetable Oils and Fats Specialties.

The Company obtained the Certificate of ISO 9001:2008 with certificate number ID10/1530. The certificate issued by SGS United Kingdom Ltd., Systems & Services Certification, based in the UK,



diterbitkan oleh SGS United Kingdom Ltd., Systems & Services Certification, berkedudukan di Inggris, berlaku sampai dengan tanggal 6 April 2016 mencakup Sistem Manajemen Mutu versi tahun 2008.

Perseroan telah memperoleh Sertifikat OHSAS 18001:2007 nomor registrasi 05101 2011 0255 E5, Audit Report No. 011403113 yang diterbitkan oleh PT TUV NORD INDONESIA yang berlaku sampai dengan tanggal 24 April 2017. Sertifikat ini mengenai Sistem Manajemen Kesehatan dan Keselamatan Kerja.

Perseroan juga telah menerima Sertifikat ISO 14001:2004 nomor registrasi 08 104 0145, Audit Report No. I-145/2014 yang diterbitkan oleh PT TUV NORD INDONESIA yang berlaku sampai dengan tanggal 24 April 2017. Sertifikat ini mengenai Sistem Manajemen Lingkungan.

Untuk produk minyak nabati yang diolah di pabrik Perseroan di Pontianak, Perseroan telah memperoleh Sertifikat ISO 9001 : 2008 tentang Management System dengan nomor registrasi 16 100 1159 yang diterbitkan oleh PT TUV NORD INDONESIA yang berlaku sampai dengan tanggal 5 September 2017 dan Sertifikat ISO 14001 : 2004 tentang Management System dengan nomor registrasi 08 04 L 13056 yang diterbitkan oleh PT TUV NORD INDONESIA yang berlaku sampai dengan tanggal 22 Desember 2016; Sertifikat OHSAS 18001 : 2007 tentang Management System dengan nomor registrasi sertifikat 05 01 L 13053 yang diterbitkan oleh PT TUV NORD INDONESIA yang berlaku sampai dengan tanggal 22 Desember 2016.

Untuk mewujudkan komitmen dan tanggung jawab Perseroan dalam peningkatan kualitas, keamanan dan kesehatan produk makanan dan layanan kepada para konsumen, Perseroan telah memenuhi persyaratan yang ditetapkan oleh lembaga sertifikasi yang memiliki reputasi nasional dan internasional. Secara konsisten, Perseroan akan terus menerapkan komitmen dalam kegiatan usaha dan operasional Perusahaan sebagaimana yang ditetapkan dalam sertifikasi tersebut di atas.

valid until 6 April 2016. This certificates cover version of the Quality Management System in 2008. The Company has obtained OHSAS 18001:2007 Certificate registration number 05101 2011 0255 E5, Audit Report No. 011403113. These certificated issued by PT TUV NORD INDONESIA and are valid until 24 April 2017. The Certificates comprising the Management System on Occupational Health and Safety

The Company has also received the ISO 14001:2004 certificate registration number 08 104 0145, Audit Report No.. I-145/2014 This certificate are issued by PT TUV NORD INDONESIA and are valid until 24 April 2017. The certificate comprises of the Environmental Management System.

For the specialty fats products which are manufactured in Pontianak, the Company has obtained the certificate of ISO 9001: 2008 on the Management System with the registration number 16 100 1159 issued by PT TUV NORD INDONESIA. The certificate is valid until 5 September 2017. Certificate of ISO 14001 : 2004 on the Management System with registration number 08 04 L 13056 issued by PT TUV NORD INDONESIA which is valid until December 22, 2016. Certificate OHSAS 18001 : 2007 on the Management System with registration number 05 01 L 13053 issued by PT TUV NORD INDONESIA is valid until December 22, 2016. This certificates comprising the vegetable oil products which are processed at the Company's plant in Pontianak.

As a commitment and responsibility of the Company to continue to improve the quality, safety, health food products and services to consumers, the Company has met the requirements and conditions set forth and published by the certification body as mentioned above has a good reputation in the national and international level. The Company has consistently been and will continue to implement the commitments and requirements set forth in the certificates mentioned above in any business activities and operations of the Company.

Analisis dan Pembahasan Manajemen

Management Discussion & Analysis

TINJAUAN OPERASI PER SEGMENT OPERASI

OVERVIEW OF OPERATIONS PER OPERATING SEGMENT

PRODUKSI

PRODUCTION

Perseroan memproduksi minyak nabati dan Minyak Nabati Spesialitas (MNS) yang dibuat dari bahan baku minyak kelapa sawit (Crude Palm Oil), Inti Kelapa Sawit (Palm Kernel) dan Biji Tengkadang (Illipe Nuts).

The Company manufactures vegetable oil and vegetable oils specialties (MNS) which is made from raw materials of palm oil (Crude Palm Oil), Core Palm Oil (Palm Kernel) and Tengkadang seeds (illipe Nuts).

Produksi MNS di Pabrik di Cikarang :

MNS production at Cikarang Plant :

	2014 (metric ton)	2013 (metric ton)
<i>Refinery</i>	66.878	68.083
<i>Fractionation</i>	23.792	24.809
<i>Hydrogenation</i>	27.841	31.268
<i>Texturizing & Packing</i>	17.621	24.718

Produksi minyak nabati dan jasa maklon CPO di Pabrik di Pontianak:

MNS Production and tolling services at Pontianak Plant :

	2014 (metric ton)	2013 (metric ton)
<i>Refinery</i>	214.438	229.929
<i>Fractionation</i>	202.631	216.725
<i>Crushing Palm Kernel</i>	169.936	138.188
<i>Crushing Illipe nuts</i>	9.778	-
<i>Extraction Illipe</i>	6.482	-
<i>Neutralize Illipe</i>	1.957	-
<i>Texturizing & Packing</i>	3.130	-
<i>Pillowpack</i>	146	134

Analisis dan Pembahasan Manajemen

Management Discussion & Analysis

ANALISIS KINERJA KEUANGAN

Aset Lancar

Aset Lancar Perseroan pada tanggal 31 Desember 2014 adalah Rp 1.053.321.371.198,- atau meningkat 24,35 % bila dibandingkan pada tanggal 31 Desember 2013 yaitu Rp 847.045.774.616,-. Peningkatan Aset Lancar Perseroan ini disebabkan antara lain oleh peningkatan persediaan setelah dikurangi penyisihan atas penurunan nilai persediaan, peningkatan piutang usaha pihak berelasi, peningkatan piutang usaha pihak ketiga, dan peningkatan pajak dibayar di muka.

Dampak kenaikan Aset Lancar Perseroan : Perseroan memiliki tambahan kas sehingga cash flow menjadi lebih bagus. Perseroan dapat menggunakan tambahan kas tersebut menjadi modal kerja.

Aset Tidak Lancar

Aset Tidak Lancar Perseroan pada tanggal 31 Desember 2014 adalah Rp 230.828.666.143,- atau naik 3,71 % dibandingkan Rp 222.581.525.131,- pada tanggal 31 Desember 2013. Peningkatan Aset Tidak Lancar Perseroan antara lain disebabkan oleh peningkatan aset tetap setelah dikurangi akumulasi penyusutan dan peningkatan estimasi tagihan pajak.

Dampak kenaikan Aset Tidak Lancar Perseroan : Perseroan memiliki tambahan kemampuan untuk memproduksi yang lebih baik yang pada akhirnya akan meningkatkan penghasilan Perseroan

Total Aset

Total Aset Perseroan pada tanggal 31 Desember 2014 adalah Rp 1.284.150.037.341,- atau naik 20,06 % dibandingkan Rp 1.069.627.299.747,- pada tanggal 31 Desember 2013. Kenaikan total Aset Perseroan ini antara lain disebabkan oleh peningkatan persediaan setelah dikurangi penyisihan atas penurunan nilai persediaan, peningkatan pajak dibayar di muka, peningkatan piutang usaha pihak berelasi, peningkatan piutang usaha pihak ketiga, peningkatan taksiran tagihan pajak.

Dampak kenaikan total aset Perseroan : Perseroan memiliki tambahan kemampuan untuk memproduksi yang pada akhirnya akan meningkatkan penghasilan Perseroan.

Liabilitas Jangka Pendek

Liabilitas Jangka Pendek Perseroan pada tanggal 31 Desember 2014 adalah Rp 718.681.070.349,- atau naik 38,48 % bila dibandingkan Rp 518.961.631.842,- pada

FINANCIAL PERFORMANCE ANALYSIS

Current Assets

Current assets of the Company as of December 31, 2014 amounted to Rp 1,053,321,371,198. It increased of 24.35 % compared to Rp 847,045,774,616 as of December 31, 2013. The increase in Current Assets of the Company in 2014 was primarily due to increase of Inventories, net of allowance for decline in value of inventories, trade receivables from related parties, and third parties, and prepaid taxes.

The impact of increasing current assets of the Company: The Company had the addition cash therefore it's cash flow will be better. The Company may use the addition cash for the working capital.

Non Current Assets

Non-current Assets of the Company as of December 31, 2014 amounted to Rp 230,828,666,143. It increased of 3.71 % compared to Rp 222,581,525,131 as of December 31, 2013. This increase was primarily due to increase of fixed asset, net of accumulated depreciation and estimated claims for refundable tax.

The impact of increasing Non-current Assets of the Company : the Company had the additional ability to produce better which at the end will increasing the income of the Company.

Total Assets

Total Assets of the Company as of December 31, 2014 amounted to Rp 1,284,150,037,341. It increased of 20.06 % compared to Rp 1,069,627,299,747 as of December 31, 2013. The increase in the total Assets of the Company was due to an increase in inventories, net of allowance for decline in value of inventories, increase of prepaid taxes, increase of trade receivables to the related parties, increase of trade receivables to the third parties, estimated claims for refundable tax.

The impact of increasing Total Assets of the Company : the Company had the additional ability to produce better which at the end will increasing the income of the Company.

Current liabilities

Current Liabilities of the Company as of December 31, 2014 amounted to Rp 718,681,070,349. It increased of 38.48 % compared to Rp 518,961,631,842 as of December 31, 2013. This increase in current liabilities of the Company was caused by increasing of loans from related parties.



tanggal 31 Desember 2013. Peningkatan Liabilitas Jangka Pendek Perseroan ini antara lain diakibatkan oleh peningkatan pinjaman dari pihak berelasi.

Dampak peningkatan Liabilitas Jangka Pendek Perseroan : liabilitas yang harus dilunasi oleh Perseroan dalam waktu kurang dari satu tahun menjadi meningkat sehingga Perseroan harus meningkatkan kemampuan pengelolaan kasnya untuk melunasi liabilitas pada saat jatuh tempo.

Liabilitas Jangka Panjang

Liabilitas Jangka Panjang Perseroan pada tanggal 31 Desember 2014 adalah Rp 27.917.794.870,- atau naik 24,68 % bila dibandingkan Rp 22.390.733.987,- pada tanggal 31 Desember 2013. Kenaikan Liabilitas Jangka Panjang Perseroan ini antara lain diakibatkan oleh adanya kenaikan liabilitas imbalan kerja jangka panjang.

Dampak kenaikan Liabilitas Jangka Panjang Perseroan: Liabilitas Perseroan atas dana pensiun karyawan menjadi meningkat.

Total Liabilitas

Jumlah Liabilitas Perseroan pada tanggal 31 Desember 2014 adalah Rp 746.598.865.219,- atau meningkat 37,91 % dibandingkan dengan Rp 541.352.365.829,- pada tanggal 31 Desember 2013. Kenaikan total Liabilitas Perseroan ini disebabkan antara lain oleh kenaikan pinjaman dari pihak berelasi.

Dampak kenaikan total Liabilitas Perseroan : Perseroan harus mencadangkan dana yang lebih besar untuk melunasi liabilitasnya antara lain dengan meningkatkan penjualan dan mempercepat termin penagihan kepada pelanggan.

Ekuitas

Jumlah Ekuitas Perseroan pada tanggal 31 Desember 2014 adalah Rp 537.551.172.122,- naik 1,76 % dibandingkan dengan Rp 528.274.933.918,- pada tanggal 31 Desember 2013. Peningkatan Ekuitas ini disebabkan oleh peningkatan saldo laba yang belum ditentukan penggunaannya.

Dampak kenaikan ekuitas Perseroan : Perseroan mendapat tambahan laba tahun 2014. Sehingga akan lebih bagus untuk kelangsungan usaha Perseroan di tahun berikutnya.

The impact of increasing of Current Liabilities of the Company : the liability which should be paid by the Company during the time less than one year was increasing. The Company should make every endeavour to manage its cash to pay its liability on the due date.

Non Current Liabilities

Non current liabilities of the Company as of December 31, 2014 was Rp 27,917,794,870. It increased of 24.68 % compared to Rp 22,390,733,987 at December 31, 2013. This increase of non Current Liabilities was due to increasing of long-term employee benefit liabilities.

The impact of increasing of Non-current Liabilities of the Company : Liabilities of the Company for pension fund of the employee increased..

Total Liabilities

The total liabilities of the Company as of December 31, 2014 amounted to Rp 746,598,865,219. It raised 37.91 % compared to Rp 541,352,365,829 as of December 31, 2013. This Company's total liabilities raised due to increasing of loans from related parties.

The impact of increasing of total Liabilities of the Company : The Company had to reserve more fund to pay its debt by increasing the sales and to speed up the terms of payment to the customers.

Equity

Total Equity of the Company as of December 31, 2014 was Rp 537,551,172,122. It increased 1,76 % compared to Rp 528,274,933,918 as of December 31, 2013. This increasing of Equity was due to an increase of unappropriated retained earnings.

The impact of increasing of Equity of the Company : the Company gained additional profit in 2014. Therefore it will be better to the Company persistence business for the following year.

Analisis dan Pembahasan Manajemen

Management Discussion & Analysis

Penjualan Bersih

Perseroan berhasil membukukan Penjualan Bersih pada tanggal 31 Desember 2014 sejumlah Rp 3.701.868.790.192 atau naik 46,21 % dibandingkan Rp 2.531.881.182.546,- pada tanggal 31 Desember 2013. Peningkatan Penjualan Bersih di tahun 2014 didorong oleh peningkatan produksi olahan minyak tengkawang, penjualan produk CPO, dan produk Palm Kernel untuk pasar dalam negeri. Dampak kenaikan Penjualan Bersih Perseroan: Pendapatan Perseroan naik karena ada peningkatan kapasitas produksi dan efisiensi.

Peningkatan penjualan bersih ini banyak didukung oleh aktivitas pengolahan Minyak Tengkawang, penjualan Crude Palm Oil (CPO), dan Palm Kernel (PK) di pasar dalam negeri. Pada tahun 2014 Perseroan sudah tidak melakukan aktivitas jasa olah (maklon) CPO.

Beban Pokok Penjualan

Beban Pokok Penjualan Perseroan pada tanggal pada 31 Desember 2014 adalah Rp 3.478.089.661.187,- atau meningkat 50,77 % dibandingkan Rp 2.306.891.044.163,- pada tanggal 31 Desember 2013. Peningkatan Beban Pokok Penjualan Perseroan ini disebabkan antara lain peningkatan pembelian bahan baku yaitu Biji Tengkawang (Illipe nuts), CPO, dan PK.

Dampak meningkatnya Beban Pokok Penjualan Perseroan: Laba bruto Perseroan menjadi berkurang.

Laba Bruto

Laba Bruto Perseroan pada tanggal 31 Desember 2014 adalah Rp 223.779.129.005,- atau turun 0,54 % dibandingkan dengan Rp 224.990.138.383,- pada 31 Desember 2013. Penurunan Laba Bruto ini antara lain karena ada peningkatan biaya produksi.

Dampak penurunan Laba Bruto Perseroan : Laba Perseroan berkurang.

Beban Usaha

Jumlah Beban Usaha Perseroan tanggal 31 Desember 2014 adalah Rp 126.422.723.385,- atau turun 5,71 % dibandingkan Rp 134.079.641.718,- pada tanggal 31 Desember 2013. Penurunan Beban Usaha Perseroan ini disebabkan antara lain oleh berkurangnya rugi selisih kurs neto.

Dampak penurunan Beban Usaha Perseroan: laba usaha Perseroan menjadi naik.

Laba Usaha

Pada tanggal 31 Desember 2014, Laba Usaha Perseroan

Net Sales

The Company posted net sales as of December 31, 2014 amounting to Rp 3,701,868,790,192 increase of 46.21 % compared to Rp 2,531,881,182,546 in 2013. The increase was supported by the raise of production of Illipe Oils, sales CPO, and Palm Kernel products for domestic markets.

The increase of net sales was supported by the manufacturing of Illipe oils, sales of Crude Palm Oil (CPO), Palm Kernel (PK) in domestic market. In 2014 the Company did not process the tolling services of CPO.

The impact of increasing of Net Sales of the Company: the Company's income increased due to raising of production capacities and its efficiency as well.

Cost of Goods Sold

Cost of Goods Sold of the Company as of December 31, 2014 was Rp 3,478,089,661,187. It increased 50.77 % compared to Rp 2,306,891,044,163 as of December 31, 2013. The Company's Cost of Goods Sold increased due to raising of the purchase of Illipe nuts, CPO, and PK as the raw materials.

The impact of increasing of Cost of Goods Sold of the Company : the Company's gross income decreased.

Gross Income

Gross Income of the Company as of December 31, 2014 was Rp 223,779,129,005. It decreased 0.54 % compared to Rp 224,990,138,383 as of December 31, 2013. The decreasing of Gross Income of the Company due to raise of manufacturing costs.

The impact of decreasing of Gross Income of the Company : the Company's income decreased.

Operating Expenses

Total Operating Expenses of the Company as of 2014 was Rp 126,422,723,385. It was decreased by 5.71 % compared to Rp 134,079,641,718 as of December 31, 2013. The decrease of the Company's Operating Expenses was caused by decrease of loss on foreign exchange-net.

The impact of decreasing Operating Expense of the Company: Operating income of the Company increased.

Operating Income

As of December 31, 2014, the Operating Income of the Company was Rp 97,356,405,620. It raised 7.09 %

adalah Rp 97.356.405.620 atau naik 7,09 % dibandingkan dengan Rp 90.910.496.665,- pada tanggal 31 Desember 2013. Kenaikan Laba Usaha ini antara lain berasal dari penurunan rugi selisih kurs – neto.

Beban Pajak Penghasilan Badan

Jumlah Beban Pajak Penghasilan Badan pada tanggal 31 Desember 2014 adalah Rp 16.071.129.272,- atau turun 25,20 % dibandingkan dengan Rp 21.484.183.371,- pada tanggal 31 Desember 2013. Penurunan Beban Pajak Penghasilan Badan ini karena ada penurunan Beban Pajak Penghasilan Badan Kini.

Total Laba Komprehensif

Labanya Komprehensif Perseroan pada tanggal 31 Desember 2014 adalah Rp 39.026.238.204,- atau turun 39,84 % dibandingkan dengan Rp 64.871.947.610,- pada tanggal 31 Desember 2013. Penurunan Laba Komprehensif Perseroan ini disebabkan oleh adanya kenaikan beban bunga.

Arus Kas

Arus kas Perseroan pada tanggal 31 Desember 2014 adalah Rp 27.712.622.461,- atau turun 6,41 % dibandingkan Rp 29.612.543.285,- pada tanggal 31 Desember 2013. Penurunan arus kas Perseroan ini antara lain karena ada peningkatan pembayaran kas kepada pemasok dan peningkatan pembayaran untuk beban usaha. Dampak penurunan arus kas Perseroan : Modal kerja Perseroan berkurang.

Pengklasifikasian Kembali Laporan Keuangan Tahun Sebelumnya

Akun-akun tertentu pada laporan keuangan untuk tahun yang berakhir pada tanggal 31 Desember 2013 telah direklasifikasi untuk menyesuaikan dengan penyajian laporan keuangan untuk tahun yang berakhir pada tanggal 31 Desember 2014.

Perseroan memilih untuk menyajikan pengukuran kembali atas liabilitas imbalan kerja jangka panjang (kerugian atau keuntungan aktuaris) sebagai cadangan lainnya di dalam laporan perubahan modal.

Manajemen Perseroan berpendapat bahwa reklasifikasi akun di atas tidak berpengaruh signifikan terhadap penyajian laporan keuangan tahun sebelumnya.

compared to Rp 90,910,496,665 as of December 31, 2013. This increase of Operating Income came from decreasing of the loss on foreign exchange – net.

Corporate Income Tax Expense

Total Corporate Income Tax Expense as of December 31, 2014 was Rp 16,071,129,272 or declined 25.20 % compared to Rp 21,484,183,371,- as of December 31, 2013. The decrease in corporate Income tax expense due to decrease of current corporate income tax expense.

Total Comprehensive Income

Total Comprehensive Income of the Company as of December 31, 2014 was Rp 39,026,238,204. It decreased 39.84 % compared to Rp 64,871,947,610 as of December 31, 2013. The Company's comprehensive income decreased due to a raise of interest expense.

Cash Flow

Cash flow of the Company as of December 31, 2014 was Rp 27,712,622,461 or decreased 6.41 % compared to Rp 29,612,543,285 as of December 31, 2013. The decreased of cash flow because of there was increasing of cash paid to suppliers and payment for operating expenses. The impact of decreasing of cash flow of the Company : Working capital of the Company decreased.

Reclassification of Prior Year Financial Statements

Certain accounts in the financial statements for the year ended December 31, 2013 have been reclassified to conform with the presentation of the financial statements for the year ended December 31, 2014.

The Company chooses to present the remeasurement of long-term employee benefit liabilities (actuarial gains or losses) as other reserves within the statement of changes in equity.

The Company's Management believes that the above reclassification of accounts has no significant impact to the presentation of previous year's financial statements.

Analisis dan Pembahasan Manajemen

Management Discussion & Analysis

RAPAT UMUM PEMEGANG SAHAM TAHUNAN PERSEROAN TAHUN 2014

Pada tanggal 6 Juni 2014, Perseroan mengadakan Rapat Umum Pemegang Saham Tahunan dengan keputusan sebagai berikut :

I. Agenda Pertama Rapat :

Menyetujui Laporan Tahunan Perseroan tahun 2013 dan mengesahkan Laporan Keuangan Perseroan untuk tahun buku yang berakhir pada tanggal 31 Desember 2013 yang telah diaudit oleh Kantor Akuntan Publik PURWANTONO, SUHERMAN & SURJA dengan pendapat Wajar Tanpa Pengecualian sebagaimana dinyatakan dalam Laporan No. RPC-4877/PSS/2014 tertanggal 7 Maret 2014 yang ditandatangani oleh Hermawan Setiadi dengan nomor Registrasi Akuntan Publik No.AP.0695 yang dilampirkan dalam Laporan Tahunan Perseroan tahun 2013, sesuai dengan Anggaran Dasar Perseroan dan memberikan pembebasan tanggung jawab sepenuhnya dan pelunasan (*acquit et de charge*) kepada anggota Direksi Perseroan mengenai tindakan pengurusan dan kepada anggota Dewan Komisaris Perseroan mengenai tindakan pengawasan yang mereka lakukan selama tahun buku yang berakhir pada tanggal 31 Desember 2013.

II. Agenda Ke-dua Rapat :

Menyetujui untuk menunjuk kembali Kantor Akuntan Publik PURWANTONO, SUHERMAN & SURJA untuk mengaudit Neraca, Laporan Laba-Rugi dan bagian-bagian lain laporan keuangan Perseroan untuk tahun buku yang berakhir pada tanggal 31 Desember 2014 dan memberi wewenang kepada Direksi Perseroan untuk menetapkan jumlah honorarium Akuntan Publik tersebut serta persyaratan lain penunjukannya. Pelaksanaan penetapan jumlah honorarium Akuntan Publik tersebut serta persyaratan lain penunjukannya akan dilaksanakan oleh Direksi Perseroan pada waktu yang akan ditetapkan kemudian.

III. Agenda Ke-tiga Rapat :

Menyetujui pada saat ini Rapat untuk tidak mengangkat Direktur Independen Perseroan tetapi Rapat memberikan wewenang kepada Dewan Komisaris Perseroan untuk menunjuk dan menetapkan Direktur Independen Perseroan yang akan disahkan dalam Rapaut Umum Pemegang Saham berikutnya.

GENERAL MEETING OF THE SHAREHOLDERS OF THE COMPANY IN 2014

On June 6, 2014, the Company held the Annual General Meeting of Shareholders with the following decisions:

I. Agenda of the First Meeting:

*Approved the Annual Report of the Company in 2013 and ratified the Company's financial statements for the fiscal year ended December 31, 2013 which have been audited by Registered Public Accountant PURWANTONO, SUHERMAN & SURJA with unqualified opinion as stated in Report No. RPC-4877/PSS/2014 dated March 7, 2014 signed by Hermawan Setiadi with Public Accountant Registration No.AP.0695 which was attached to the Company's Annual Report in 2013, in accordance with the Articles of Association of the Company, and provide the sole responsibility liberation and redemption (*acquit et de charge*) to members of the Board of Directors regarding the actions of management, and the Board of Commissioners regarding the control measures undertaken during the financial year ended December 31, 2013.*

II. Agenda of the Second Meeting:

Agreed to re-appoint Registered Public Accountant PURWANTONO, SUHERMAN & SURJA to audit the Balance Sheet, Income Statement and other parts of the financial statements of the Company for the fiscal year ended December 31, 2014 and to authorize the Board of Directors to determine the honorarium of the appointed Registered Public Accountants as well as other appointment requirements. Implementation of determination of the amount of the Registered Public Accountants' honorarium as well as the other terms of his appointment by the Board of Directors of the Company will be held on a date which to be decided later.

III. Agenda of the Third Meeting:

Agreed that at this agenda not to assign and not to appoint Independent Director of the Company. The AGMS delegated the authority to the Board of of Commissioners to appoint the Independent Director of the Company who will be ratified at the following AGMS.

IV. Agenda of the Fourth Meeting:

Approve the establishment of the use of total comprehensive income for the fiscal year 2013 amounting to Rp 64,871,947,610 with the following details:

- 1. Amounting to Rp 500,000,000 to be used and recorded as a reserve fund of the Company. Therefore, with this*



IV. Agenda Ke-empat Rapat :

Menyetujui untuk menetapkan penggunaan saldo Laba Komprehensif Perseroan tahun buku 2013 sejumlah Rp 64.871.947.610,- dengan rincian sebagai berikut :

1. Sejumlah Rp 500.000.000,- digunakan dan dibukukan sebagai Dana Cadangan Perseroan. Sehingga dengan demikian, dengan adanya penetapan ini, Perseroan memiliki Dana Cadangan sejumlah Rp 6.280.025.067,-
2. Sejumlah Rp 29.750.000.000,- dibagikan sebagai dividen tunai, atau sama dengan Rp 100,- per lembar saham, kepada para pemegang saham Perseroan yang terdaftar dalam Daftar Pemegang Saham.
3. Sebesar Rp 34.621.947.610,- dibukukan penggunaannya sebagai Saldo Laba ditahan untuk membiayai kegiatan operasional Perseroan, antara lain sebagai modal kerja Perseroan.

Rapat juga memberikan kewenangan kepada Direksi Perseroan untuk menetapkan dan melaksanakan Jadwal dan Tata Cara Pembagian Dividen Tunai tersebut di atas sesuai dengan ketentuan yang berlaku di pasar modal.

V. Agenda Ke-lima Rapat :

Menyetujui untuk menetapkan jumlah honorarium para anggota Dewan Komisaris Perseroan untuk tahun buku 2014 seluruhnya maksimum Rp 3.000.000.000,- yang pembagiannya ditentukan oleh Rapat Dewan Komisaris Perseroan.

Tata Kelola Perusahaan Yang Baik

Perseroan telah menerapkan *Good Corporate Governance* (GCG) antara lain dengan meningkatkan fungsi pengawasan oleh Komisaris Perseroan terhadap pelaksanaan kebijakan dan manajemen Perseroan. Penetapan honorarium Dewan Komisaris Perseroan dilakukan dan disetujui oleh pemegang saham Perseroan dalam Rapat Umum Pemegang Saham Tahunan.

Ruang lingkup pekerjaan dan tanggung jawab Direksi dilaksanakan sesuai dengan bidang masing-masing. Direksi Perseroan secara rutin mengadakan pertemuan untuk membahas proses dan perkembangan operasional Perseroan.

- establishment, the Company had a reserve fund of Rp 6,280,025,067.*
2. *Amounting to Rp 29,750,000,000 divided as the cash dividend which equaled to Rp 100 per share, to the shareholders which were registered at the Company's List of the Shareholders.*
 3. *Amounting to Rp 34,621,947,610 to be recorded as a retained earnings balance to fund operations of the Company, including as working capital of the Company.*

The AGMS authorized to the Board of Directors of the Company to determined and executed the schedules and proceed of dividing the cash dividends according to the regulation at the capital market.

V. Agenda of the Fifth Meeting:

Approve to the establishment of the honorarium of the members of the Board of Commissioners of the Company for the financial year 2014 entirely up to Rp 3,000,000,000 the distribution will be determined by the Board of Commissioners.

Good Corporate Governance

The Company has implemented the Good Corporate Governance (GCG), among others, to improve the function of oversight by the Board of Commissioners on policy implementation and management of the Company. Determination honorarium Board of Commissioners conducted and approved by the shareholders of the Company in the Annual General Meeting of Shareholders.

The scope of work and responsibilities of the Board of Directors held in accordance with their respective fields. The Board of Directors met regularly to discuss the process and development of the Company's operations.



Analisis dan Pembahasan Manajemen

Management Discussion & Analysis

Komite Audit

Komite Audit adalah komite yang dibentuk oleh Dewan Komisaris Perseroan untuk membantu Dewan Komisaris dalam menjalankan fungsi pengawasan terhadap Perseroan secara independen.

Komite Audit bertanggung jawab dan bertugas untuk :

- membantu Dewan Komisaris dalam mengevaluasi laporan-laporan yang disampaikan oleh Direksi Perseroan, baik berupa laporan keuangan maupun laporan kegiatan operasional lainnya.
- memastikan bahwa laporan keuangan Perseroan telah dibuat dan disusun sesuai dengan ketentuan yang berlaku, termasuk telah diterapkannya Standar Akuntansi Keuangan Indonesia.
- memastikan bahwa sistem pengendalian internal telah dilaksanakan.

Susunan Komite Audit Perseroan terhitung sejak 2010 sampai dengan tahun 2015 dan bisa diangkat kembali berdasarkan keputusan Dewan Komisaris Perseroan) yaitu:

Mayjend. (Purn.) Drs. Hendarji Soepandji, SH (Ketua), yang sekaligus menjabat sebagai Komisaris Independen Perseroan. Tahun 2006 – 2008 menjabat sebagai Komandan Pusat Polisi Militer Angkatan Darat.

Prof. Dr. Sukrisno Agoes, Ak. MM. CPA (Anggota), yang juga menjabat sebagai Guru Besar Fakultas Ekonomi dan Akuntansi, di Universitas Tarumanagara – Jakarta.

Beny Suharsono, SE, MM (Anggota), adalah lulusan Magister Management Pasca Sarjana UGM dan menjabat sebagai Direktur PT Lentera Kencana Mandiri di Jakarta.

Audit Internal

Perseroan telah menunjuk Hariadi Lius sebagai Audit Internal Perseroan. Perseroan juga telah menyusun Piagam Unit Audit Internal sesuai dengan ketentuan Peraturan No. IX.1.7 Keputusan Ketua Badan Pengawas Pasar Modal dan Lembaga Keuangan Nomor Kep-496/BL/2008 tanggal 28 Nopember 2008. Audit Internal dalam melakukan kegiatan bersikap

Audit Committee

Audit Committee is the committee which was formed by Board of Commissioner of the Company to assist Board of Commissioners in implementing the supervisory function to the Company independently. The Audit Committee has the responsibilities and tasked to:

- *assist Board of Commissioners evaluating any reports from Board of Directors, either financial statements or operational activities.*
- *to ensure the Company's financial statements was made according to the regulation and implementing the Indonesia Financial Accounting Standards ("SAK");*
- *to ensure the internal control system was implemented.*

The composition of the Audit Committee as of 2010 until 2015 and may be reappointed by the Commissioners are:

Major General. (Ret.) Drs. Hendarji Soepandji, SH (Chairman) who once served as an Independent Commissioner of the Company. In 2006 - 2008 he occupied as the Commander of the Army Police.

Prof. Dr. Sukrisno Agoes, Ak. MM. CPA (Member) occupied the Professor at Economics and Accountancy Faculty at Tarumanagara University - Jakarta.

Beny Suharsono, SE, MM (Member) graduated as Master Degree from Management Magister Programme, Gadjah Mada University and occupied as the director of PT Lentera Kencana Mandiri in Jakarta.

Internal Audit

The Company has appointed Hariadi Lius as Internal Audit of the Company. The Company has also established the Internal Audit Charter in accordance with the provisions of Regulation. IX.1.7 the Chairman of Capital Market Supervisory Agency and Financial Institution Number Kep-496/BL/2008 dated November 28, 2008. In conducting this activity, he was required to act independently and objective in order to contribute the value added in its attempt to improving the Company. Internal Audit was responsible to establish a plan and to conduct coordination.

Internal Audit was established in line with the Company's vision to be a world-class company that is responsible to the shareholders and directors. Internal

secara independen, obyektif sehingga bisa memberikan nilai tambah dalam penyempurnaan Perseroan. Audit Internal bertanggung-jawab untuk menyusun rencana dan melakukan koordinasi.

Internal Audit dibentuk sejalan dengan visi Perseroan untuk menjadi perusahaan kelas dunia yang bertanggung jawab kepada pemegang saham dan direksi. Misi Internal Audit adalah untuk memberikan pelayanan konsultasi dan kegiatan internal audit yang independen untuk memberikan nilai dan meningkatkan kegiatan operasional Perseroan. Internal Audit membantu Perseroan mencapai tujuannya dengan melakukan pendekatan secara sistematis dan disiplin untuk mengevaluasi dan meningkatkan efektivitas dari manajemen risiko, pengawasan dan proses tata kelola Perseroan.

Tanggung Jawab Sosial

Selain itu Perseroan juga telah mengimplementasikan Tanggung Jawab Sosial / *Corporate Social Responsibility* (CSR) dengan melaksanakan berbagai kegiatan sosial di lingkungan sekitar Perseroan untuk membantu memperbaiki taraf hidup masyarakat.

Sekretaris Perusahaan

Sesuai dengan ketentuan yang berlaku di pasar modal, Perseroan telah mengangkat Sekretaris Perusahaan yang dijabat oleh Emmanuel Dwi Iriyadi, lulusan Fakultas Hukum Universitas Gadjah Mada – Yogyakarta, sebagaimana dinyatakan dalam RUPS Tahunan tahun 2008. Sebelumnya menjabat sebagai Head Legal Perseroan sejak 1996. Tugas dan tanggung jawabnya yaitu sebagai penghubung Perseroan dengan investor, Otoritas Jasa Keuangan, Bursa Efek Indonesia, Lembaga dan atau Profesi Penunjang Pasar Modal, dan atau pemegang saham Perseroan dan memberikan masukan kepada Direksi untuk mematuhi ketentuan hukum yang berlaku.

Audit's mission is to provide consulting services and independent internal audit to provide value and improve the operations of the Company. Internal Audit helps the Company to achieve its objectives by conducting a systematic and disciplined approach to evaluate and improve the effectiveness of risk management, control and governance processes of the Company.

Social Responsibility

The Company also has implemented a Corporate Social Responsibility (CSR) by conducting a variety of social events in the surrounding environment of the Company to help improve people's lives.

Corporate Secretary

In compliance with the rules of the Capital Market, in 2008 the Company appointed a Corporate Secretary, Emmanuel Dwi Iriyadi, graduated from Faculty of Law, Gadjah Mada University – Yogyakarta, as stated on the AGMS in 2008. He has served this occupation as a liaison with the Company's investors, the Capital Market Supervisory Agency and Financial Institution, Indonesia Stock Exchange, or Supporting Professional Institutions and Capital Markets, and or the shareholders of the Company and provide input to the Board of Directors to comply with the provisions of the applicable law.



Sistem Manajemen Risiko

Manajemen Perseroan mengawasi manajemen risiko dari risiko pasar, risiko tingkat suku bunga, risiko kredit dan risiko likuiditas.

Mengelola risiko ini merupakan bagian dari proses manajemen risiko Perseroan. Direksi Perseroan menelaah dan menyetujui kebijakan untuk mengelola setiap risiko yang meliputi :

Risiko Pasar

Risiko pasar merupakan risiko di mana nilai wajar dari arus kas masa depan dari instrumen keuangan akan berfluktuasi yang disebabkan oleh perubahan harga pasar. Harga pasar terdiri atas dua jenis risiko yaitu : risiko mata uang asing dan risiko harga komoditas. Instrumen keuangan dipengaruhi oleh risiko pasar termasuk kas dan bank, piutang usaha, piutang lain-lain, aset tidak lancar lainnya – uang jaminan, utang usaha, utang lain-lain, beban akrual, liabilitas imbalan kerja jangka pendek, pinjaman bank jangka pendek, utang dividen dan pinjaman dari pihak berlelasi.

Risiko mata uang asing

Risiko mata uang asing adalah risiko bahwa nilai wajar atau arus kas masa depan dari suatu instrumen keuangan akan berfluktuasi karena perubahan kurs mata uang asing. Eksposur Perseroan terhadap risiko perubahan kurs valuta asing berhubungan terutama dengan kegiatan operasi Perseroan, di mana pendapatan dalam mata uang Dolar AS dan kewajiban untuk penyelesaian liabilitas-liabilitas keuangan dalam mata uang Dolar AS.

Tidak ada kebijakan formal untuk lindung nilai sehubungan dengan eksposur valuta asing. Eksposur terhadap risiko nilai tukar dipantau secara berkelanjutan.

Risiko harga komoditas

Perseroan terkena dampak dari fluktuasi harga komoditas tertentu. Harga komoditas minyak kelapa sawit mentah, minyak kernel kelapa sawit, minyak tengkawang dan produk-produk turunannya memiliki fluktuasi tinggi karena faktor tidak terduga seperti cuaca, kebijakan pemerintah, perubahan permintaan global akibat pertumbuhan penduduk dan perubahan standar hidup, dan produksi global atas produk-produk substitusi. Dalam kegiatan usaha yang normal, nilai penjualan Perseroan dan persediaan komoditas bahan baku terus-menerus berubah sesuai dengan pergerakan harga pasar komoditas yang mendasarinya. Perseroan umumnya menggunakan kontrak di muka untuk mengurangi risiko tersebut.

Management Risk System

The Company's management oversees the management of risk, interest rate risk, credit risk and liquidity risk. Managing these risks is part of the Company's risk management process. The Directors reviews and agrees policies for managing each of these risks which are :

Market Risk

Market risk is the risk that the fair value of future cash flows of a financial instrument will fluctuate because of changes in market prices. Market prices comprise two types of risk : foreign currency risk and commodity price risk. Financial instruments affected by market risk include cash on hand and in banks, trade receivables, other receivables, other non-current asset – guarantee deposits, trade payables, other payables, accrued expenses, short-terms employee benefit liabilities, short-term bank loan, dividends payable and loans from related parties.

Foreign currency risk

Foreign currency risk is the risk that the fair value or future cash flows of a financial instrument will fluctuate because of changes in foreign exchange rates. The Company's exposure to the risk of changes in foreign exchange rates relates primarily to the Company's operating activities, where revenue is denominated in US Dollar and the obligation from settlement of its US Dollar denominated financial liabilities.

Commodity price risk

The Company is affected by fluctuations in the value of certain commodities. The price of crude palm oil, palm kernel oil, and illipe oil commodities, and their derivatives products are subject to wide fluctuations due to unpredictable factors such as weather, government policies, changes in global demand resulting from population growth and changes in standards of living, and global production substitute products. During its ordinary course of business, the value of the Company and its subsidiary's open sales and commodities inventory of raw materials changes continuously in line with movements in the price of the underlying commodities market. The Company generally use forward physical contracts to mitigate such risk.



Tidak ada kebijakan formal untuk lindung nilai sehubungan dengan risiko harga komoditas. Eksposur terhadap risiko harga komoditas dipantau secara berkelanjutan.

Risiko Tingkat Suku Bunga

Risiko tingkat suku bunga adalah risiko di mana arus kas di masa depan akan berfluktuasi karena perubahan tingkat suku bunga pasar. Perseroan terpengaruh risiko perubahan suku bunga pasar terutama terkait dengan pinjaman bank jangka pendek yang dimiliki Perseroan.

Tidak ada kebijakan formal untuk lindung nilai sehubungan dengan eksposur tingkat suku bunga. Eksposur terhadap risiko tingkat suku bunga dipantau secara berkelanjutan.

Risiko Kredit

Risiko kredit mengacu pada risiko di mana pihak lain tidak membayar atas liabilitas kontrak yang mengakibatkan kerugian keuangan Perseroan. Eksposur risiko kredit Perseroan terutama timbul dari piutang usaha. Piutang usaha Perseroan terutama timbul dari transaksi dari piutang usaha.

Tujuan Perseroan adalah untuk mencari pertumbuhan pendapatan secara terus-menerus dan meminimalkan kerugian yang timbul akibat risiko kredit yang meningkat. Piutang Perseroan terutama timbul dari transaksi dengan pihak ketiga.

Sehubungan dengan transaksi dengan pihak berelasi, berdasarkan kebijakan dari Wilmar International Limited group, semua pihak harus menyelesaikan semua saldo pihak berelasi sesuai jangka waktu pembayarannya.

Risiko kredit pelanggan dikelola oleh Direksi sesuai kebijakan dan prosedur pengendalian Perseroan yang berkaitan dengan pengelolaan risiko kredit pelanggan. Piutang pelanggan yang belum tertagih dimonitor secara teratur. Tidak terdapat konsentrasi risiko kredit yang signifikan di dalam Perseroan.

There is no formal hedging policy with respect to the commodity price risk exposure. Exposure to commodity price risk is monitored on an ongoing basis.

Interest rate risk

Interest rate risk is the risk that the future cash flows of a financial instrument will fluctuate because of changes in market interest rates. The Company's exposure to the risk of changes in market interest rates relates primarily to the Company's short-term bank loans.

There is no formal hedging policy with respect to the interest rate exposure. Exposure to interest rate is monitored on an ongoing basis.

Credit risk

Credit risk refers to the risk that counterparty will default on its contractual obligations resulting in financial loss to the Company. The Company's exposure to credit risk arises primarily from accounts receivable. The Company's accounts receivable are mainly incurred from transactions with third parties. It is the Wilmar International Limited Group policy, to settle all outstanding intercompany balance within its term of payment.

Customer credit risk is managed by the Directors subject to the Company's established policies, procedures and controls relating to customer credit risk management. Outstanding customer receivables are monitored on a regular basis. There are no significant concentrations of credit risk within the Company.



Risiko Likuiditas

Risiko likuiditas adalah risiko di mana Perseroan akan mengalami kesulitan dalam memenuhi liabilitas keuangannya karena kekurangan dana. Risiko likuiditas Perseroan terutama dari waktu jatuh tempo atas utang usaha, utang lain-lain, beban akrual, pinjaman bank jangka pendek, utang dividen dan pinjaman dari pihak berelasi. Perseroan mempertahankan likuiditas yang cukup dengan memonitor arus kas Perseroan. Perseroan juga mengikuti kebijakan Wilmar International Limited Group dalam mengelola risiko likuiditas dengan menerapkan kebijakan manajemen risiko likuiditas hati-hati dalam menjaga fasilitas kredit yang cukup. Perseroan juga bertujuan untuk mempertahankan fleksibilitas dalam pendanaan dengan menjaga fasilitas kredit yang tersedia dengan berbagai bank.

Risiko mata uang asing adalah risiko nilai wajar atau arus kas masa depan dari satu instrumen keuangan akan berfluktuasi karena perubahan kurs mata uang asing. Eksposur terhadap risiko nilai tukar dipantau Perseroan secara berkelanjutan.

Harga komoditas bahan baku minyak mentah kelapa sawit (*Crude Palm Oil*) dan biji kelapa sawit (*Palm Kernel*) dan atau turunannya, serta biji tengkawang memiliki fluktuasi yang relatif tinggi. Fluktuasi harga tersebut disebabkan juga oleh karena faktor tidak terduga antara lain cuaca, kebijakan pemerintah, perubahan permintaan pasar dunia dan adanya produk-produk substitusi global. Dalam kegiatan usaha normal, nilai penjualan Perseroan dan persediaan komoditas bahan baku terus berubah sesuai dengan pergerakan harga pasar komoditas yang mendasarinya. Perseroan pada umumnya menggunakan kontrak di muka untuk mengurangi risiko pasar tersebut.

Sedangkan untuk transaksi dengan pihak berelasi, berdasarkan kebijakan dari Wilmar International Limited, maka semua pihak afiliasi harus menyelesaikan semua saldo pihak berelasi sesuai dengan jangka waktu pembayaran yang telah disepakati.

Liquidity risk

Liquidity risk is the risk that the Company will encounter difficulty in meeting financial obligation due to shortage of funds. The Company's exposure to liquidity risk arises primarily from the maturities of trade payables, other payables, accrued expenses, short-term bank loan, dividend payable and loans from related parties. The Company maintains sufficient liquidity by closely monitoring its cash flow. The Company also follows the Wilmar International Limited Group policy in maintaining liquidity risk by adopting prudent liquidity risk management policies in maintaining sufficient credit facilities. The Company also aims at maintaining flexibility in funding by keeping credit facilities available with different banks.

Foreign currency risk is the risk that the fair value for future cash flows of a financial instrumen will fluctuate because of changes in foreign exchange rates. Exposure to exchange risk is monitored on an ongoing basis.

The prices of Crude Palm Oil, Palm Kernel Oil and Illipe Oil commodities and their derivatives products are subject to wide fluctuation due to unpredictable





Untuk aset keuangan lainnya seperti kas dan setara kas, Perseroan meminimalkan risiko kredit dengan mempertahankan saldo kas minimum dan memilih bank yang berkualitas baik di Indonesia untuk menempatkan rekening bank.

Selain hal-hal tersebut di atas, Perseroan juga menghadapi risiko berupa perubahan peraturan Pemerintah/ kebijakan Pemerintah di bidang tarif ekspor / biaya keluar atas minyak nabati dan turunannya; risiko bencana alam, perubahan iklim, fluktuasi nilai tukar mata uang; risiko kelangkaan pasokan / kenaikan harga bahan bakar minyak (BBM) dan atau kelangkaan pasokan / kenaikan harga listrik atau gas.

factors such as weather, governemsent policies, changes in global demand and global production substitute products. During its ordinary course of business, the value of the Company sale and commodities inventories of raw material, changes continuously in lne with movements in the prices of the underlying commodities Market prices. The Company generally used the forward physical contracts to reduce such risk.

In relation to trancastions with related parties, it is the Wilmar International Limited Group policy, to settle all outstanding intercompany balance within its term of payment.

For other financial assets such as cash on hand and in banks, the Company minimizes credit risk by maintaining minimum cash balance and select qualified bank in Indonesia for placing bank accounts.

The Company faced the risk of changes in government regulation / government policy on export tariff of vegetables oil and its derivatives; risks of natural disasters, climate changes, fluctuations in currency exchange rates; the risk of scarcity of supply/ increase in fuel price and or scarcity of power supply / increase in electricity of gas prices.



LAPORAN MANAJEMEN

Management Report

SURAT PERNYATAAN ANGGOTA DEWAN KOMISARIS DAN DIREKSI TENTANG TANGGUNG JAWAB ATAS LAPORAN TAHUNAN 2014 PT WILMAR CAHAYA INDONESIA Tbk

Kami yang bertanda tangan di bawah ini menyatakan bahwa semua informasi dalam Laporan Tahunan PT Wilmar Cahaya Indonesia Tbk tahun 2014 telah dimuat secara lengkap dan bertanggung jawab penuh atas kebenaran isi Laporan Tahunan Perseroan. Demikian pernyataan ini dibuat dengan sebenarnya.

BOARD OF COMMISSIONERS AND BOARD OF DIRECTORS'S STATEMENT ON THE RESPONSIBILITY FOR PT WILMAR CAHAYA INDONESIA TBK ANNUAL REPORT 2014

We the undersigned hereby declare that all information disclosed in the 2014 Annual Report of PT Wilmar Cahaya Indonesia Tbk is complete and we are fully responsible for the accuracy of such information. This statement is made truthfully.



Hendri Saksti
Presiden Komisaris
President Commissioner

May.Jend. TNI (Purn)
Drs. Hendarji Soepandji, SH.
Komisaris Independen
Independent Commissioner

Ricky Hermanto
Komisaris
Commissioner

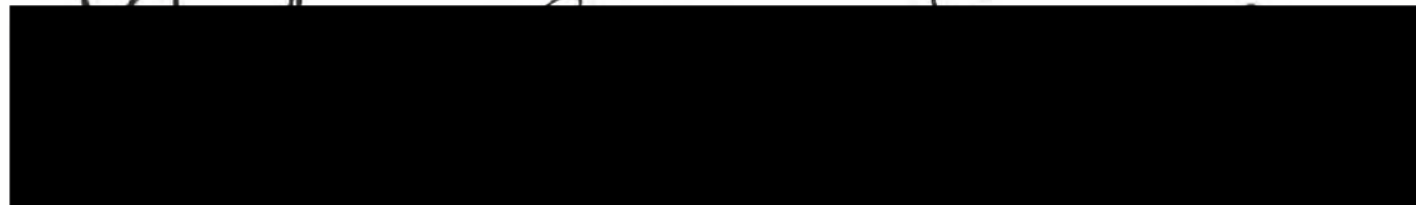

Erik
Presiden Direktur
President Director

Thomas Tonny Muksim
Direktur
Director

Jinnawati
Direktur
Director

Teh Kenny Suryadi
Direktur
Director

SERTIFIKAT Certificates



SERTIFIKAT Certificates



LAPORAN KEUANGAN

Financial Report

Surat Pernyataan Direksi <i>Statement of Directors</i>	i
Laporan Auditor Independen <i>Independent Auditors Report</i>	ii
Laporan Posisi Keuangan <i>Statements of Financial Position</i>	1-2
Laporan Laba Rugi Komprehensif <i>Statements of Comprehensive Income</i>	3
Laporan Perubahan Ekuitas <i>Statements of Changes in Equity</i>	4
Laporan Arus Kas <i>Statements of Cash Flows</i>	5
Catatan Atas Laporan Keuangan <i>Notes to the Financial Statements</i>	6-83